VESPERAE I.

Die 6 ianuarii
vel dominica a die 2 ad diem 8 ianuarii occurrente

IN EPIPHANIA DOMINI

(Křtu Páně)

Sollemnitas

Versus initialis (Úvodní verš)

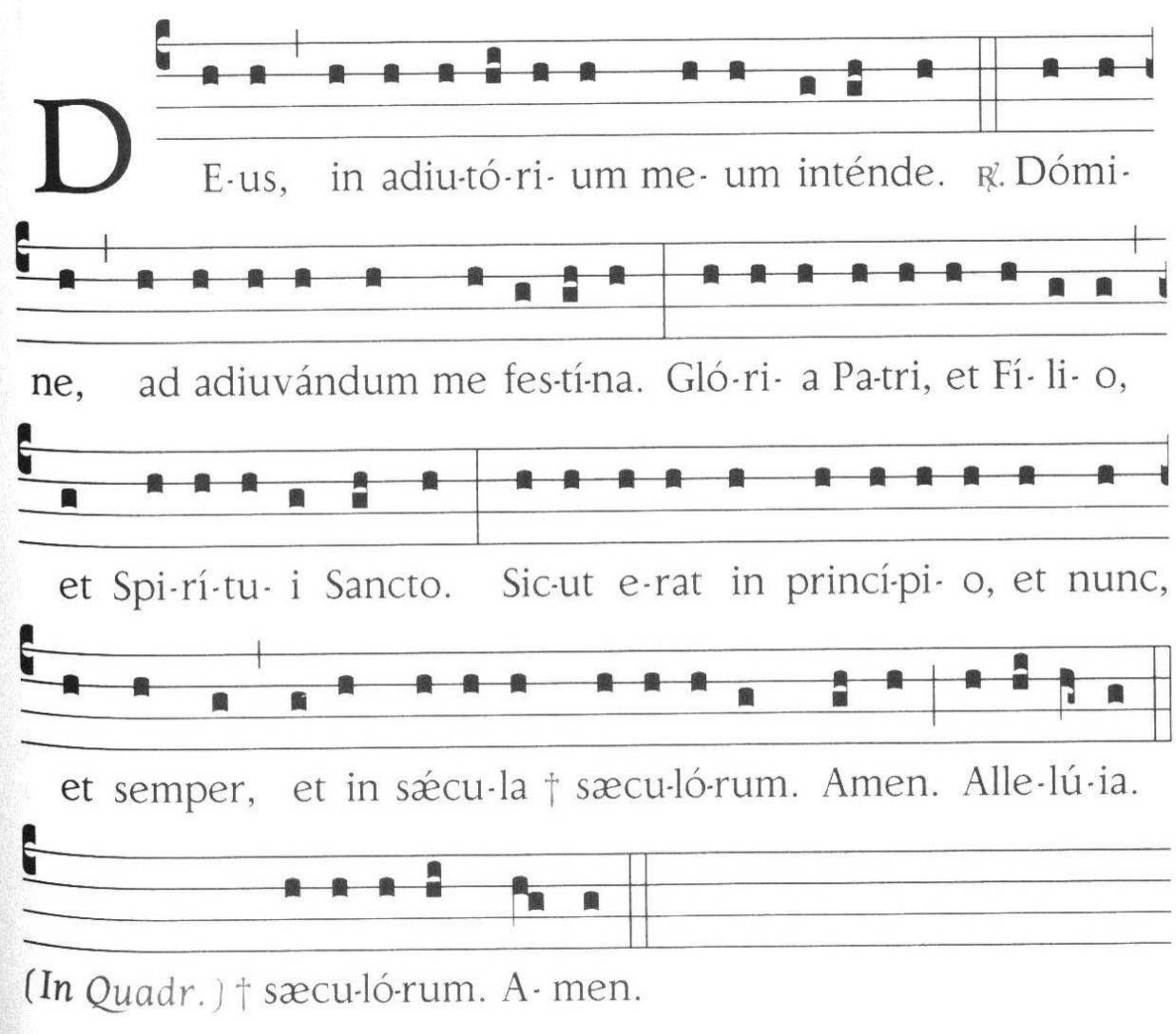

Hymnus

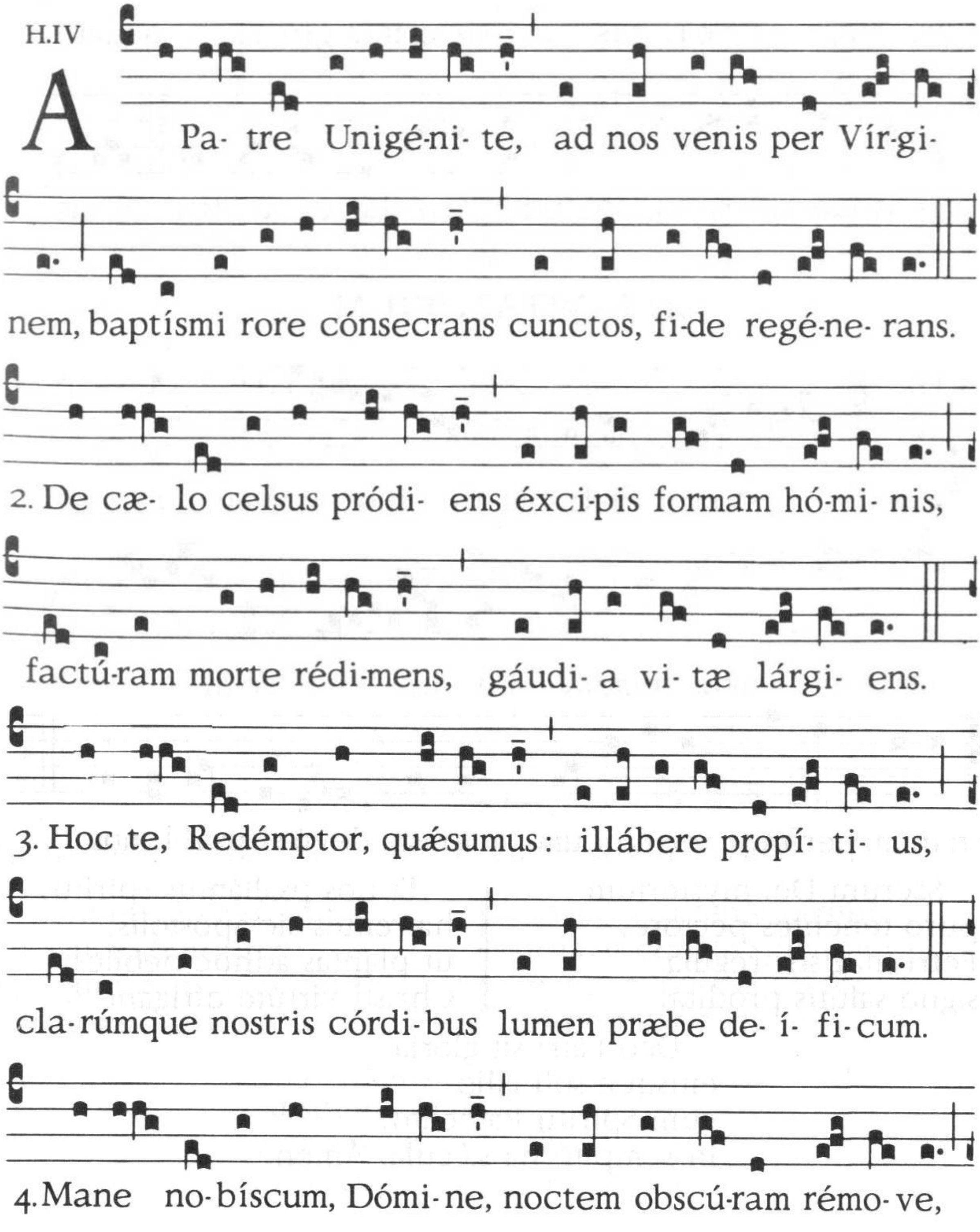
H.IV
A Pa- tre Unigé-ni- te, ad nos venis per Vír-gi-
nem, baptísmi rore cónsecrans cunctos, fi-de regé-ne- rans.
2. De cæ- lo celsus pródi- ens éxci-pis formam hó-mi- nis,
factú-ram morte rédi-mens, gáudi- a vi- tæ lárgi- ens.
3. Hoc te, Redémptor, quǽsumus: illábere propí- ti- us,
cla-rúmque nostris córdi-bus lumen præbe de- í- fi-cum.
4. Mane no-bíscum, Dómi-ne, noctem obscú-ram rémo-ve,

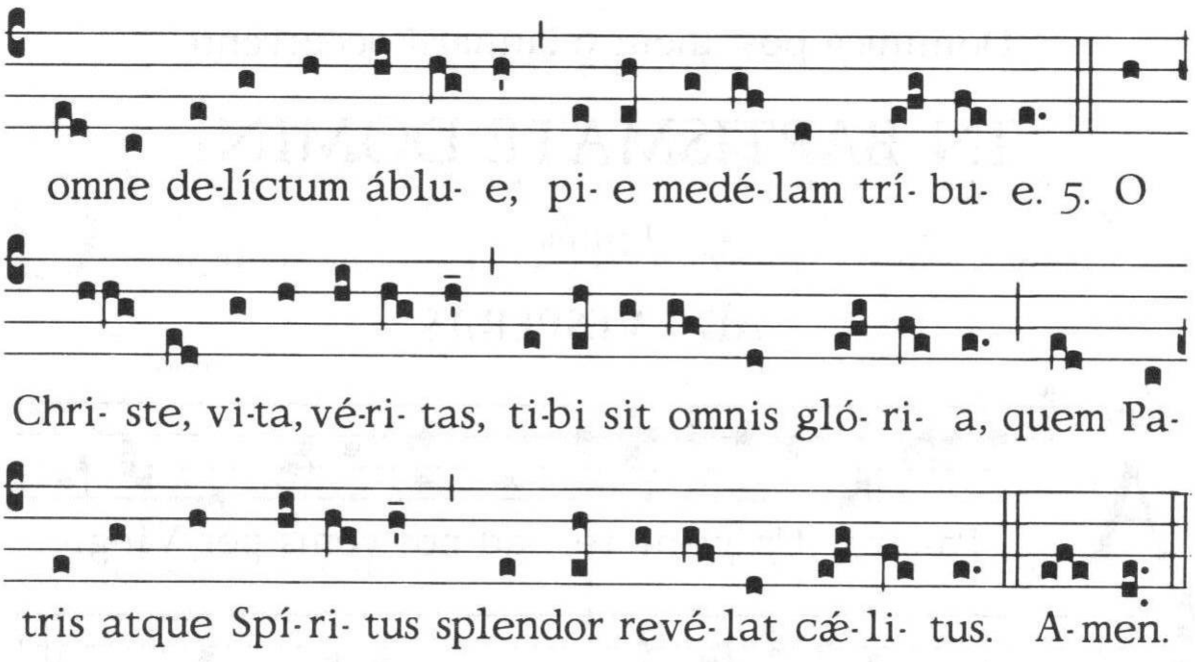

Psalmus 135

I.

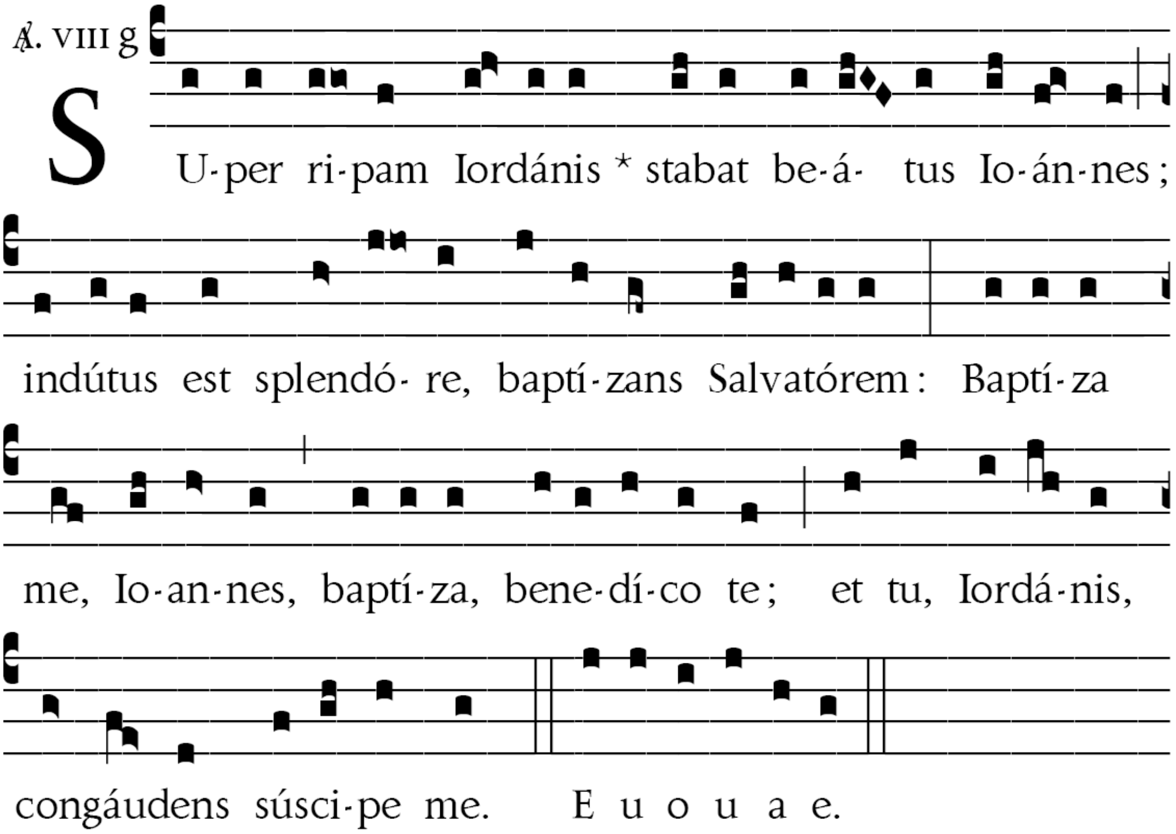

TONUS VIII

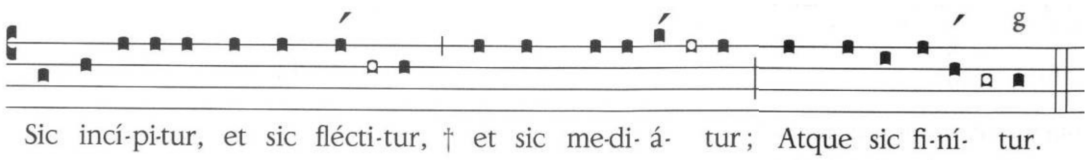

Laudáte nomen **Dó**mini, *
laudáte, *ser-vi* **Dó**mini,

qui statis in domo **Dó**mini, *
in átriis domus *De-i* **nos**tri.

Laudáte Dóminum, quia bonus **Dó**minus; *
psállite nómini eius, quóni-*am su*-**a**ve.

Quóniam Iacob elégit sibi **Dó**minus, *
Ísrael in pecú-*li-um* **si**bi.

Quia ego cognóvi quod magnus est **Dó**minus, *
et Deus noster prae ó-*mni-bus* **di**is.

Ómnia, quaecúmque vólu*it,* † Dóminus fecit in caelo et in **ter**ra, *
in mari et in ómni-*bus a*-**býs**sis.

Addúcens nubes ab extrémo ter*rae,* † fúlgura in plúviam **fa**cit, *
prodúcit ventos de the-*sáu-ris* **su**is.

Qui percússit primogénita Ae**gýp**ti *
ab hómine us-*que ad* **pe**cus.

Misit signa et prodígia in médio tui, Ae**gý**pte, *
in pharaónem et in omnes *ser-vos* **ei**us.

Qui percússit gentes **mul**tas *
et occídit *re-ges* **for**tes:

Sehon regem Amorraeórum et Og regem **Ba**san *
et ómnia *reg-na* **Chá**naan.

Et dedit terram eórum heredi**tá**tem, *
hereditátem Ísrael pó-*pu-lo* **su**o.

Gloria Patri, et **Fi**lio, *
et Spiri-*tu-i* **San**-*cto*,

Sicut erat in principio, et nunc, et **sem**per, *
et in saecula saecu-*lo-rum*. **A**-*men*.

Repetitur Ant.:

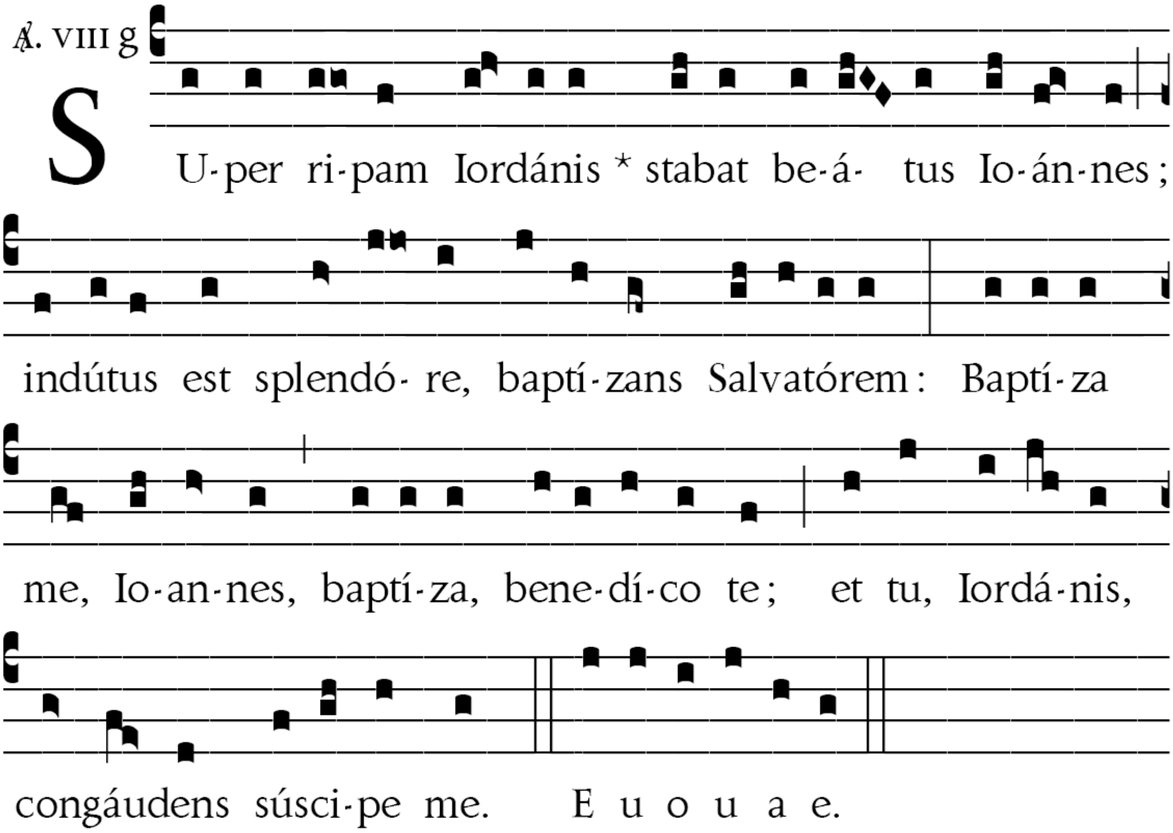

II.

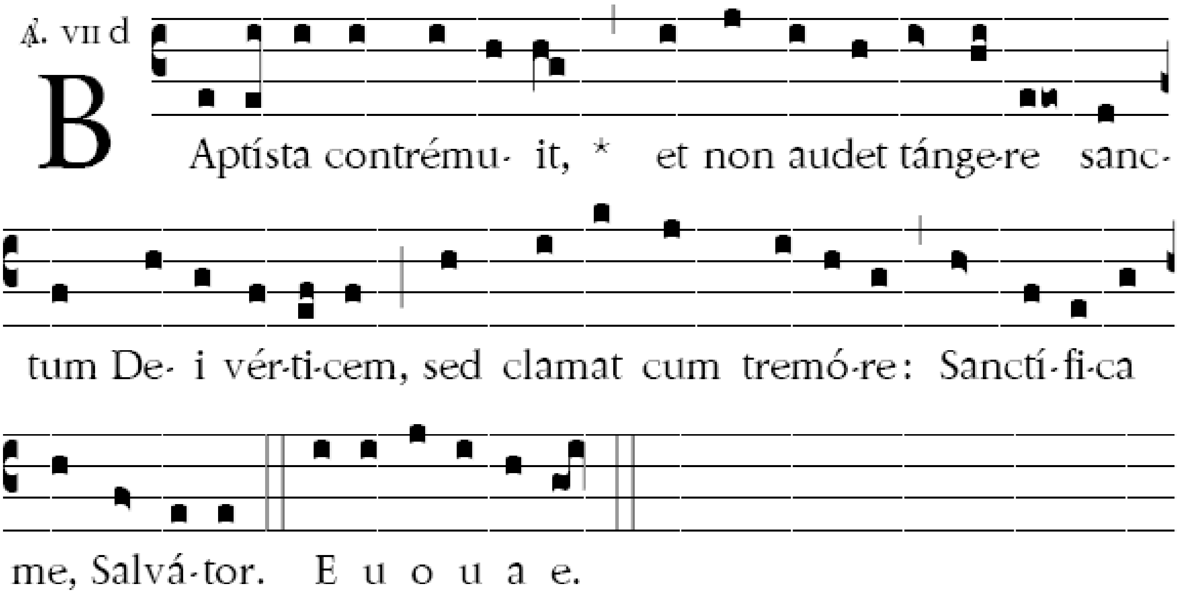

TONUS VII

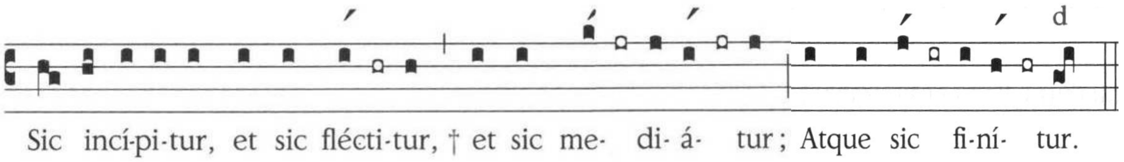

Dó-mi-ne, nomen tuum **in** æ**tér**num; *
Dómine, memoriále tuum in generatiónem et gene**ratió**-*nem*.

Quia iudicábit Dóminus **pó**pulum **su**um *
et servórum suórum **miseré**bi-*tur*.

Simulácra géntium ar**gén**tum et **au**rum, *
ópera **má**nuum **hó**mi-*num*:

os habent et **non** lo**quén**tur; *
óculos habent et **non** vi**dé**-*bunt*;

aures habent **et** non **áu**dient; *
neque enim est spíritus in **o**re ip**só**-rum.

Símiles illis erunt, qui **fá**ciunt **e**a, *
et omnes, qui con**fí**dunt in **e**-*is*.

Domus Israel, bene**dí**cite **Dó**mino; *
domus Aaron, bene**dí**cite **Dó**mi-*no*;

domus Levi, bene**dí**cite **Dó**mino; *
qui timétis Dóminum, bene**dí**cite **Dó**mi-*no*.

Benedíctus Dómi**nus** ex **Si**on, *
qui hábitat **in** Ie**rú**sa-*lem*.

Gloria **Pat**ri, et **Fi**lio, *
et Spi**ri**tui **San**-*cto*,

Sicut erat in principio, et **nunc**, et **sem**per, *
et in saecula saecu**lo**rum. **A**-*men*.

Repetitur Ant.:

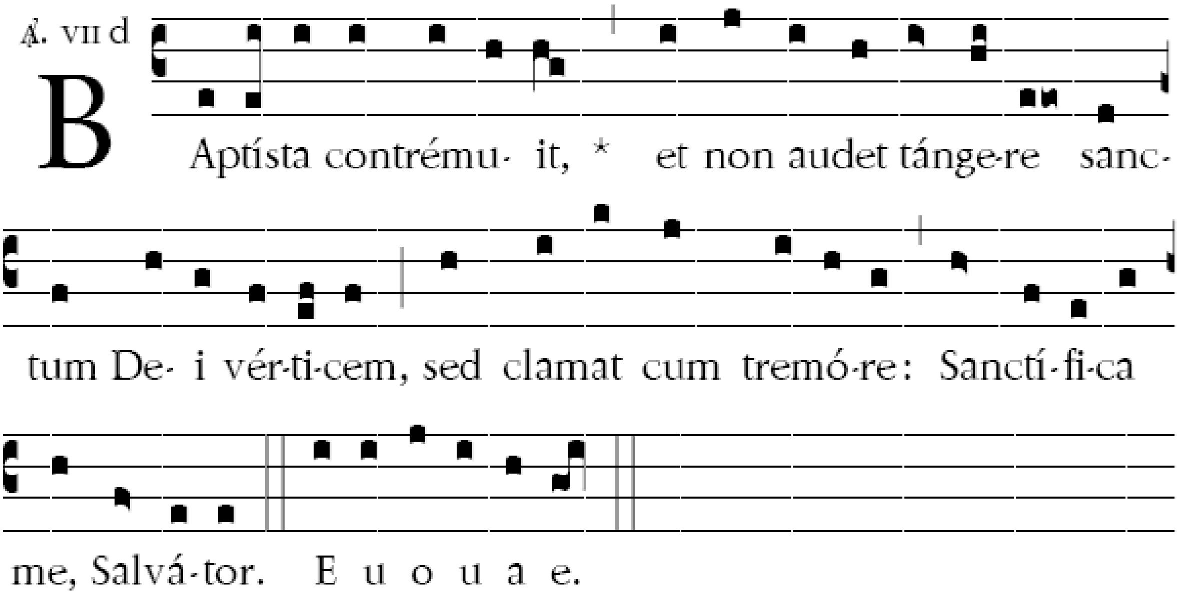

Canticum

Cf. 1 Tim 3, 16

De mysterio et gloria Christi

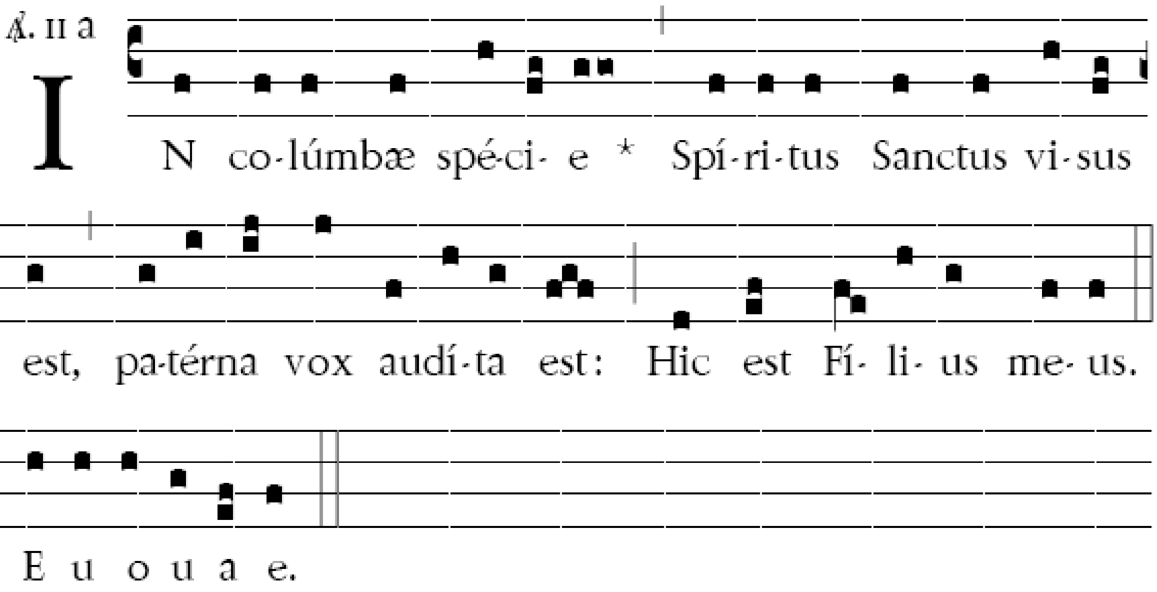

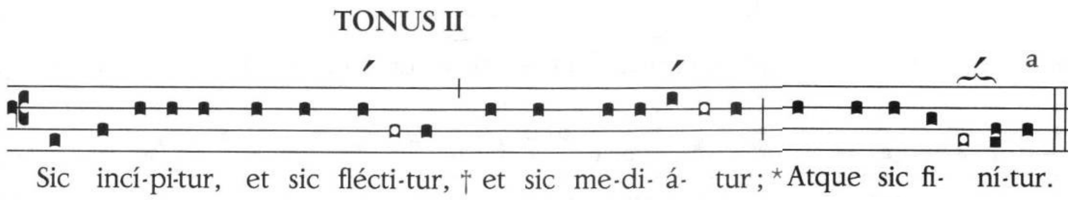

Laudáte Dóminum, omnes **gen**tes. *
Qui manifestátus est in carne, iustificátus est *in* **Spí-*ri***-*tu*.

Laudáte Dóminum, omnes **gen**tes. *
Appáruit ángelis, prædicátus *est* **gén-*ti***-*bus*.

Laudáte Dóminum, omnes **gen**tes. *
Créditus est in mundo, assúmptus est *in* **gló-*ri***-*a*.

Gloria Patri, et **Fi**lio, *
et Spiritu-*i* **San**-*cto*,

*Si*cut erat in principio, et nunc, et **sem**per, *
et in saecula saeculo-*rum*. **A**-*men*.

Repetitur Ant.: „In colúmbae..."

Lectio brevis (Krátké čtení)

Act 10, 37-38

Vy víte, co se po křtu, který hlásal Jan, událo nejdříve v Galileji a potom po celém Judsku: jak Bůh pomazal Duchem Svatým Ježíše z Nazareta, jak on všude procházel, prokazoval dobrodiní, a protože Bůh byl s ním, uzdravoval všechny, které opanoval ďábel.

Responsorium breve (Krátké responsorium)

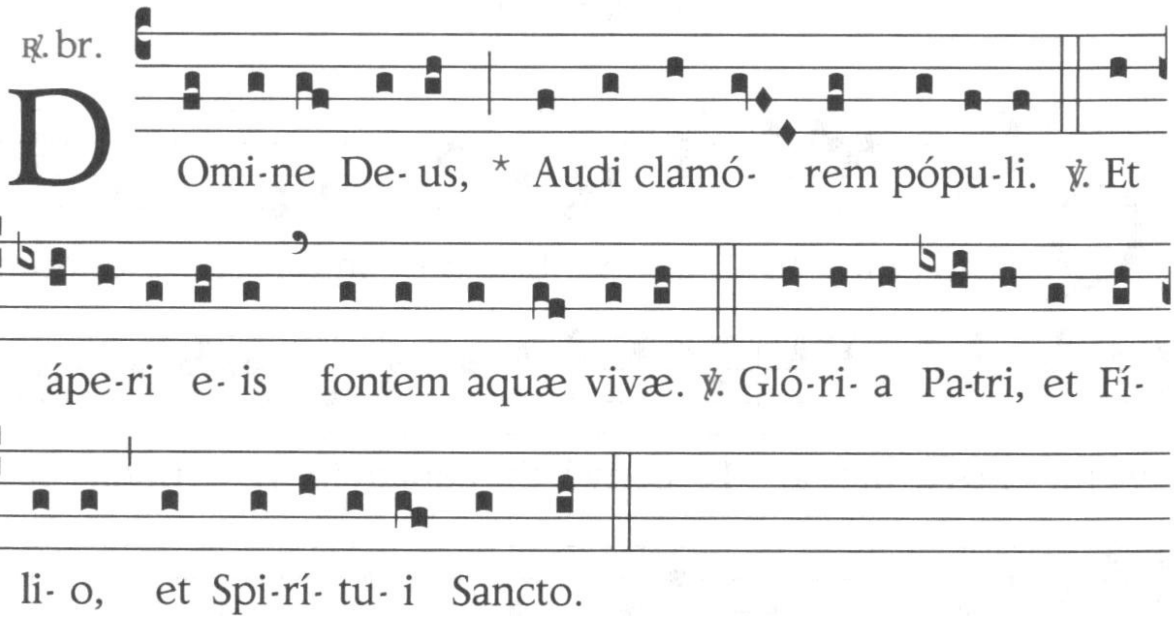

~

Magnificat

Canticum evangelicum   Lc 1, 46-55
Exsultatio animæ in Domino

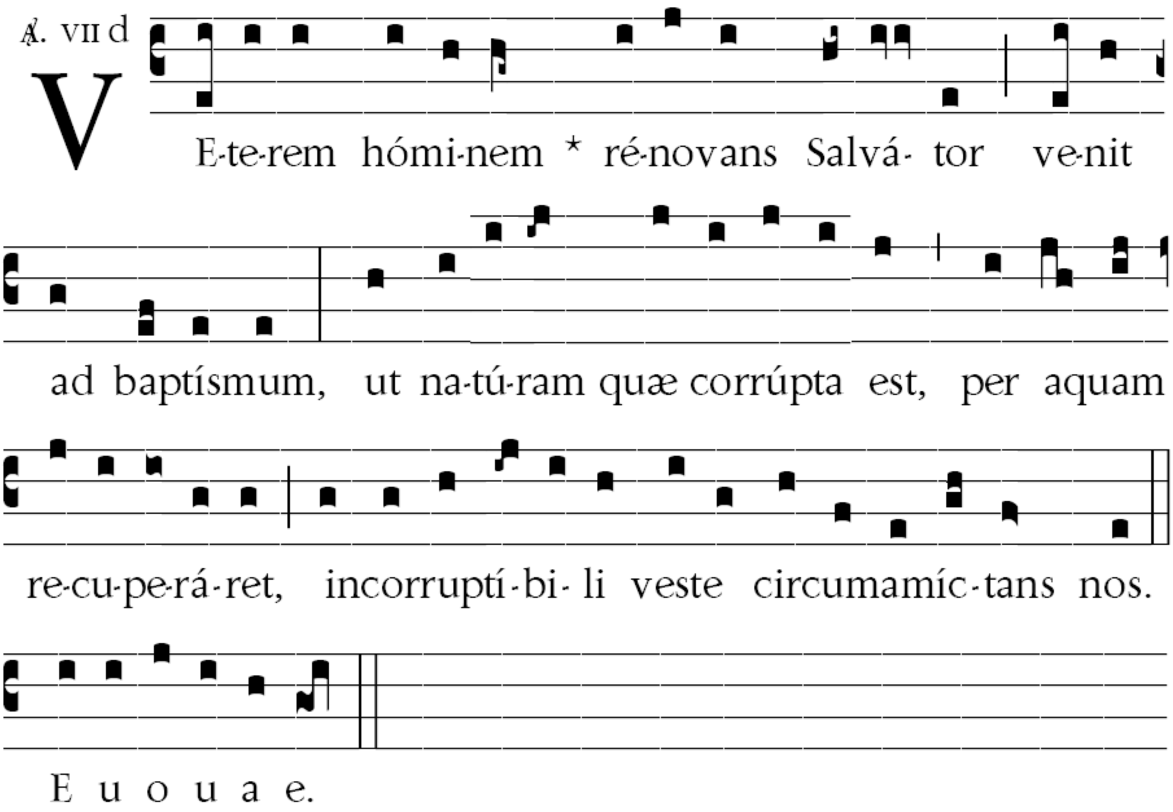

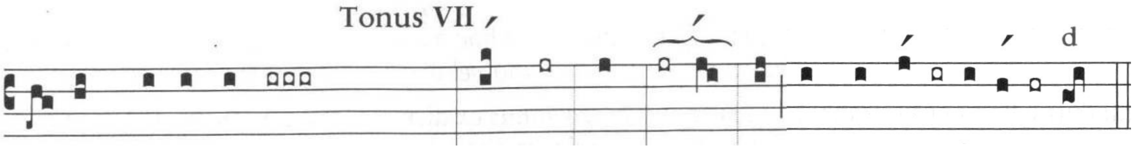

Ma-gní-ficat ánima **me**a **Dómi**num, *
et exsultávit spíritus meus in Deo salva**tó**re **me**-*o*,

qui-a respéxit humilitátem an**cíl**læ **su**æ. *
Ecce enim ex hoc beátam me dicent omnes gene**ratió**-*nes*,

qui-a fecit mihi **mag**na, qui **potens** est, *
et sanctum **no**men **e**-*ius*,

et mi-sericórdia eius in progénies **et** pro**gé**nies *
ti**mén**tibus **e**-*um*.

Fe-cit poténtiam in **brá**chio **su**o, *
dispérsit supérbos mente **cor**dis **su**-*i;*

de-pó-suit po**tén**tes de **se**de *
et exal**tá**vit **hú**mi-*les;*

e-su-riéntes im**plé**vit **bo**nis *
et dívites di**mí**sit in**á**-*nes.*

Su-scé-pit Israel **pú**erum **su**um, *
recordátus mi**se**ri**cór**di-*æ,*

sic-ut locútus est ad **pa**tres **nos**tros, *
Abraham et sémini **e**ius in **sæ**cu-*la.*

Glo-ri-a **Pa**tri, et **Fi**lio, *
et Spi**ri**tui **San**-*cto,*

Sic-ut erat in principio, et **nunc**, et **sem**per, *
et in saecula saecu**lo**rum. **A**-*men.*

Repetitur Ant.:

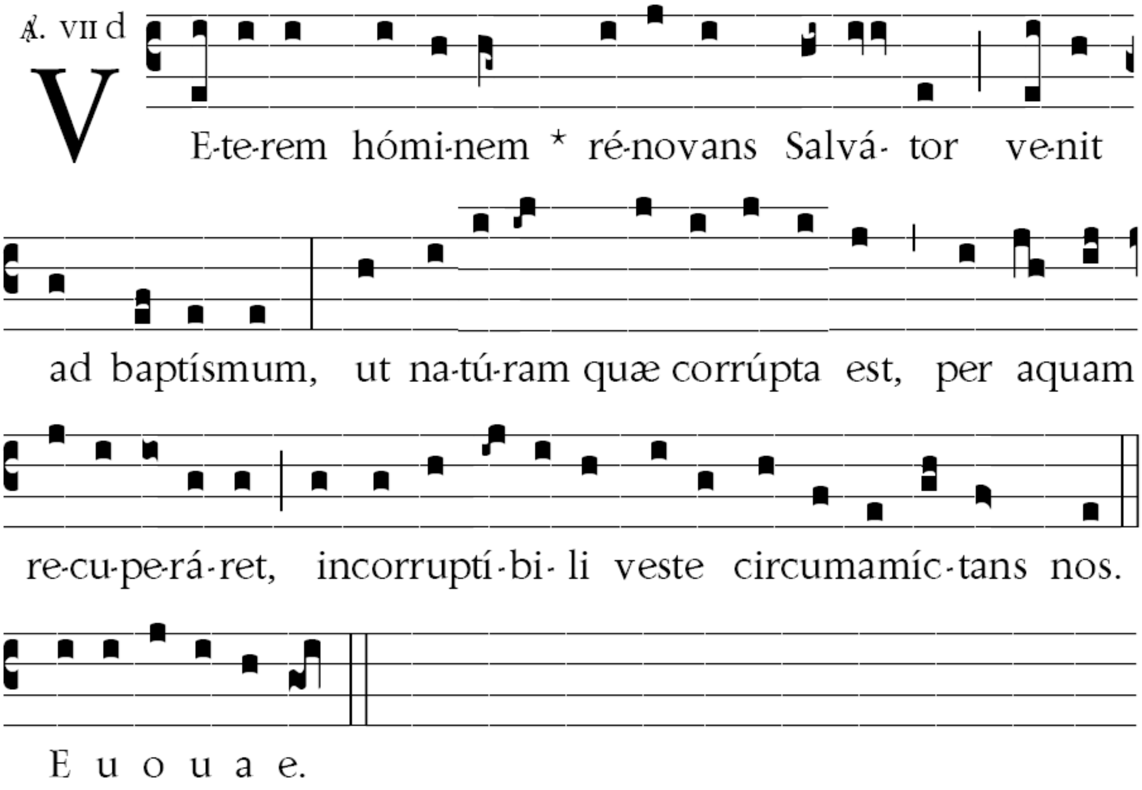

Preces (Prosby)

Náš Vykupitel byl od Jana v Jordánu pokřtěn a Duch Svatý na něj sestoupil. Prosme ho:

Pane, sešli nám svého Ducha.

Kriste, Boží služebníku, Otec o tobě vydal svědectví a nalezl v tobě zalíbení,
— sešli nám svého Ducha.
Kriste, Boží vyvolený, tys nedolomil nalomenou třtinu a neuhasil doutnající knot,
— smiluj se nade všemi, kdo se snaží poctivě tě hledat.
Kriste, Boží Synu, Otec tě pomazal Duchem Svatým k službě spásy,
— doveď všechny k tomu, aby tě poznali a uvěřili a tak měli věčný život.
Kriste, naše naděje, ty nás nenecháváš v temnotách, ale přivádíš nás ke světlu spásy,
— přijmi naše zemřelé bratry a sestry do svého království.

Otče náš.

Oratio (Modlitba)

Všemohoucí, věčný Bože, tys slavnostně prohlásil, že Kristus je tvůj milovaný Syn, když na něj při křtu v řece Jordánu sestoupil Duch Svatý; dej, ať všichni, které jsi přijal za syny a dal jim nový život z vody a z Ducha Svatého, zůstávají v tvé lásce. Skrze tvého Syna Ježíše Krista, našeho Pána, neboť on s tebou v jednotě Ducha svatého žije a kraluje po všechny věky věků.